

Rapport annuel 2007



"I AM TOMORROW'S FUTURE"

Nous pouvons faire plus

Ma vie tourne encore autour du tennis. Un sportif de haut niveau doit vivre intensivement les brèves années de sa carrière professionnelle. En ce qui concerne le tennis, l'année dernière a été très réussie et satisfaisante. Je suis moins satisfait du temps que j'ai pu accorder à la **RogerFedererFoundation**. En 2008 encore, il n'y aura guère d'améliorations sur ce point, car en plus des tournois habituels, les Jeux Olympiques sont au programme.

Cela ne veut toutefois pas dire qu'aucun travail n'a été réalisé par la Fondation – simplement, moins que je l'espérais. Par manque de temps, je n'ai pas pu mettre en pratique les bonnes idées du conseil de Fondation, je n'ai notamment pas eu le temps de visiter les projets de la Fondation en Afrique. Dans les années à venir, en revanche, je sais que j'aurai plus de temps. Pour que la Fondation puisse atteindre ses objectifs, j'en ai confié les rênes à mes parents et à Christoph Schmocker, qui s'occupent en mon nom de toutes les tâches qui nous attendent.

Le conseil de Fondation a décidé en 2007 de se limiter, dans un premier temps, à soutenir des projets en Afrique, car ce continent ne manque hélas pas de personnes pauvres et marginalisées. Outre l'Afrique du Sud, nous avons pris en charge deux nouveaux projets en Ethiopie et au Mali. Je suis heureux qu'ils aient pour objectif d'assurer la scolarisation de fillettes, car celles-ci sont particulièrement désavantagées dans ce domaine. Vous trouverez sur notre site Internet des graphiques parlants – servez-vous!

En Suisse, nous continuons à soutenir de jeunes sportifs et sportives talentueux financièrement défavorisés. Nous aidons actuellement via l'Aide Sportive Suisse 13 jeunes de différentes régions et pratiquant différents sports, à hauteur de 2500 francs chacun.

Je remercie de tout cœur ceux qui ont cru en 2007 en ma Fondation et ont montré leur soutien par de généreux dons, en achetant un calendrier Roger Federer, une enveloppe premier jour dédiée ou un t-shirt «I AM TOMORROW'S FUTURE». Votre engagement donnera un avenir à des jeunes.

Roger Federer
Président

Nous nous focalisons

En 2007, le conseil de Fondation de la **RogerFedererFoundation** (RFF) a mis en œuvre sa stratégie avec cohérence et l'a précisée encore sur un point: jusqu'à nouvel ordre, la RFF **n'aidera de projets qu'en Afrique**. Ceci parce que 28 des 30 pays les plus pauvres du monde sont situés en Afrique (cf. *Human Development Index Ranking 2007/2008*). C'est précisément dans ces pays qu'un large soutien à la scolarisation et à la formation est le mieux à même de contribuer à un changement durable.

Buts

La RFF concentre ses efforts sur deux points essentiels :

- le financement de projets dans le domaine **Ecole & Formation** pour les enfants sans ressources;
- l'encouragement des activités **sportives des jeunes en Suisse**.

Elle le fait principalement en **Afrique**, mais aussi en **Suisse** grâce à quelques projets choisis.

La RFF veille à ce que la population concernée prenne également de son côté une responsabilité dans la solution de ses problèmes (contenu, organisation et financement). Les enfants, leur famille et leur communauté doivent eux aussi soumettre des propositions et des mesures pour l'analyse de leurs besoins, la conception de solutions innovantes et leur mise en application, afin de prendre et de garder leur **propre responsabilité**.

Transparence

Depuis le printemps 2007, la RFF a son propre site Internet: www.rogerfedererfoundation.org. Il fournit un aperçu des objectifs, des critères requis de la part des demandeurs et des projets soutenus par la RFF.

Professionalisme

La RFF s'est encore professionnalisée en 2007:

- nous avons défini des règles et des principes pour la gestion et le contrôle de la RFF;
- les responsabilités et les processus de décision de la RFF sont respectés avec cohérence;
- nous avons introduit un principe de double contrôle pour toutes les décisions importantes;
- les instruments de gestion nécessaires sont prêts;
- nous recevons deux fois par an un rapport pour tous les projets soutenus;
- l'évolution des projets est toujours publiée sur le site Internet.

Nous promouvons et nous exigeons



Afrique du Sud

Depuis 2004, la **RogerFedererFoundation** soutient **IMBEWU**, une petite organisation d'aide sud-africaine et suisse qui apporte son soutien à 1635 enfants et adolescents dans le township de *New Brighton* à Port Elizabeth. En 2007, la RFF a versé au total **CHF 165'000** à l'organisation **IMBEWU**, notamment pour couvrir six salaires et les frais administratifs (CHF 77'000), 60 parrainages scolaires (CHF 21'600) et pour le projet multisports en construction «Sidlala Sonke». 190 enfants se retrouvent plusieurs fois par semaine pour pratiquer différents sports (football, tennis et basket-ball) et apprennent ainsi à former une équipe, à gagner et à perdre, à faire attention les uns aux autres et à se battre pour atteindre un but commun. Cette offre est très appréciée.

Grâce au conseil actif des experts de la RFF, **IMBEWU** a aussi pu se développer institutionnellement et réduire sa dépendance vis-à-vis de la RFF. Il lui faut maintenant poursuivre dans cette voie.



Ethiopie

En Ethiopie, la **RogerFedererFoundation** a soutenu un projet pour 435 écoliers du primaire en faisant un don de **CHF 50'000**. L'association **EDUCATION for DEVELOPMENT ASSOCIATION (EFDA)** a reçu CHF 21'000 pour la construction et l'aménagement de nouvelles salles de classe dans une école existant à 38km au nord de la capitale Addis Ababa et CHF 5'000 pour la réalisation d'un nouveau terrain de sport et de jeu. Grâce aux formations dont ont bénéficié les professeurs dans le domaine de la pédagogie et de la promotion des filles et grâce à l'implication des parents dans l'enseignement scolaire (CHF 10'000), la part de filles dans les classes est passée en 2007, en quelques mois seulement, de 36% à 42%.

La RFF a également participé au forage de puits pour les toilettes et les lavabos de l'école, qui n'avait pas été prévu (CHF 8'000). L'exemple de ce puits montre que malgré un budget et une planification détaillés, il faut toujours faire passer quelque chose d'urgent avant quelque chose d'important.



Mali

Au Mali, la RFF a soutenu un nouveau projet scolaire de **IAMANEH** à hauteur de **CHF 70'000**. Dans 10 écoles, on a choisi 10 fillettes de la 5^{ème} et de la 6^{ème} classe pour expliquer à leur famille et à leur village pourquoi elles veulent aller à l'école, ce que signifie une formation pour leur vie future et comment les familles peuvent s'organiser quand leurs filles vont à l'école au lieu de garder leurs frères et sœurs. Elles doivent en premier lieu convaincre les chefs de village qui exercent une forte influence, et souvent aussi leurs parents, car au Mali la tradition veut que les filles restent à la maison pour effectuer les travaux ménagers ou garder leurs frères et sœurs.



Zimbabwe

La **RogerFedererFoundation** a versé **CHF 10'000** à la petite école-hôpital de Muvonde au Zimbabwe. Cette décision constitue une exception et a été prise à l'instigation d'un membre de la famille Federer.



Suisse

Conformément à sa nouvelle stratégie, la **RogerFedererFoundation** (RFF) soutient en Suisse avec 10% de son budget des jeunes sportifs et sportives talentueux mais financièrement défavorisés.

En 2007, la RFF a soutenu le projet de parrainage de la **fondation AIDE SPORTIVE SUISSE** à hauteur de **CHF 32'500**. Six jeunes sportives et sept sportifs de 10 cantons ont reçu chacun une aide de CHF 2'000 et CHF 6'500 supplémentaires ont contribué à la mise en place du programme de parrainage.

Graphiques LEARN

Depuis l'été 2007, la **RogerFedererFoundation** met à disposition sur son site Internet des graphiques informatifs avec l'aide de la société **GLOBUS Infografik** à Hambourg. Il s'agit de graphiques simples, de statistiques et de comparaisons élémentaires qui font instantanément comprendre des sujets complexes comme par exemple la misère dans le monde ou la proportion de fillettes qui peuvent fréquenter l'école primaire et la 5^{ème} classe au Mali. Voici l'exemple d'un graphique que vous pourrez retrouver sur www.rogerfedererfoundation.org:

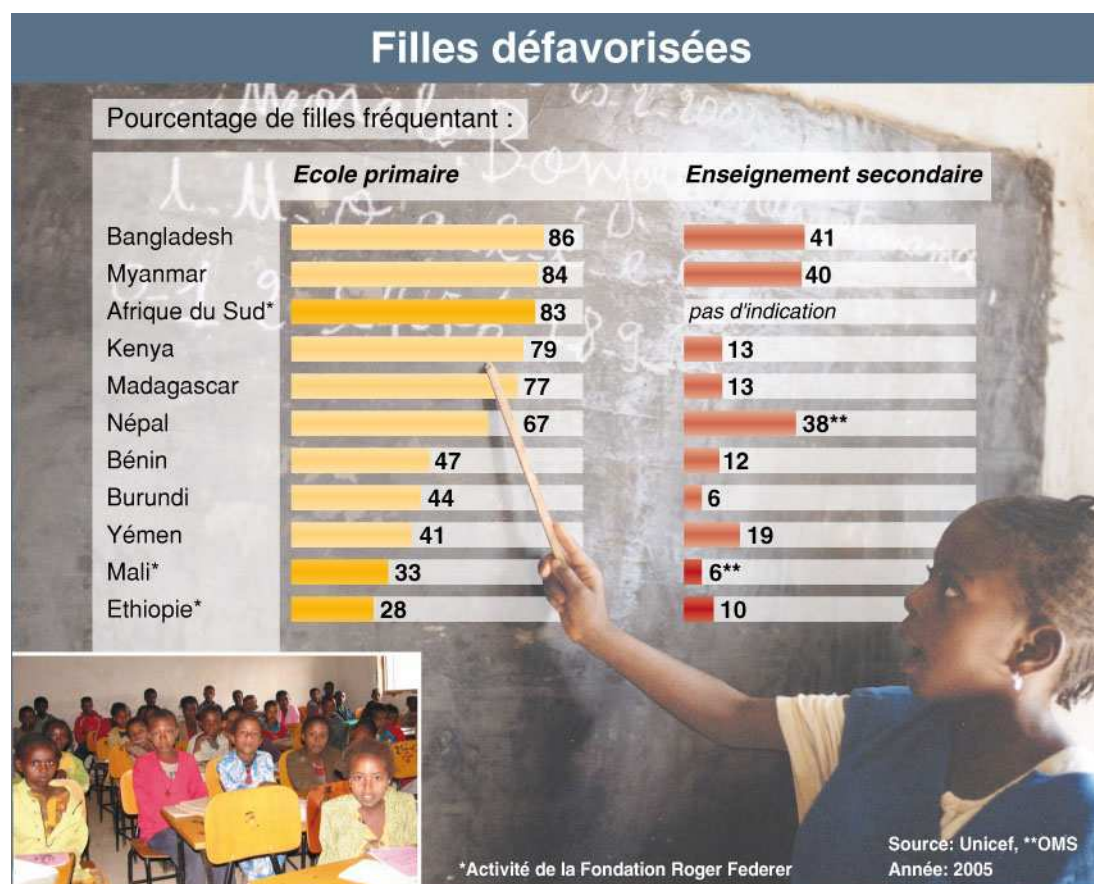

Nous remercions

La **RogerFedererFoundation** (RFF) est une Fondation d'utilité publique. Ceci signifie que les dons versés à la RFF peuvent être déduits des impôts dans de nombreux cantons de Suisse et en partie aussi à l'étranger. Cet aspect est intéressant pour les nombreux fans de Roger Federer. En 2007, nous avons reçu au total 170 dons, soit trois fois plus que l'année précédente. Nous tenons à remercier très chaleureusement tous ceux qui ont soutenu la RFF.

Dons

Outre quatre gros dons de **personnes privées anonymes pour un montant de CHF 1'150'000**, nous avons récolté en tout **CHF 1'500'000** de dons. En particulier nous remercions les sponsors de Roger qui ont fait tous des dons généreux à la Fondation.

RFF: Aides accordées 2004-2010

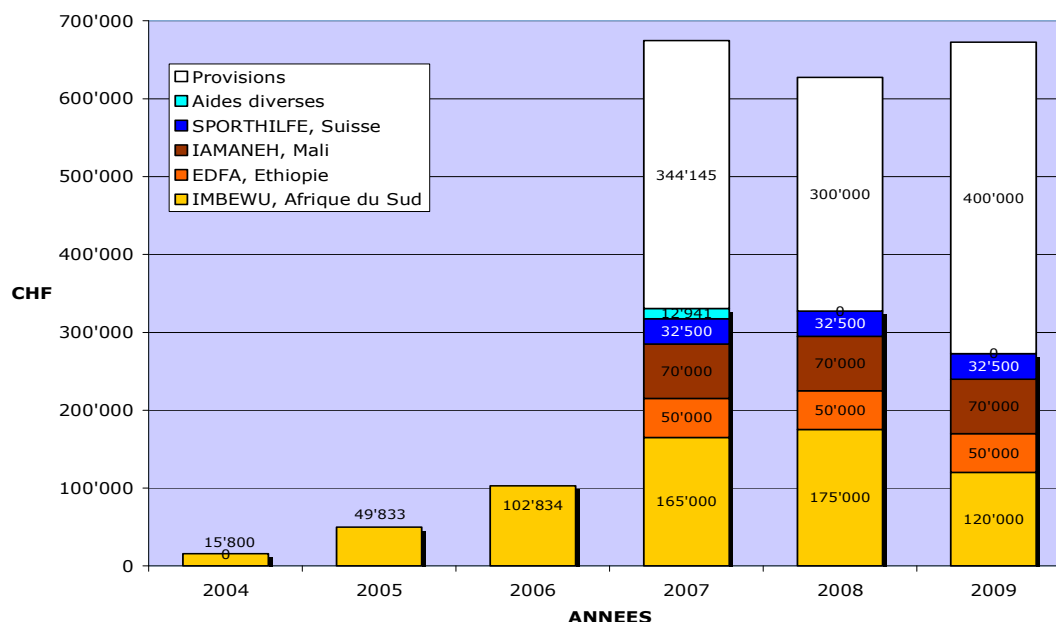

Merchandising

Le produit de la vente du **calendrier Roger Federer** a encore augmenté et s'élève à **CHF 170'000**. Ce succès est dû au tirage plus important (16'000 exemplaires) et à une publicité renforcée, par exemple sur le site Internet de l'ATP et dans les médias. La vente de t-shirts et d'enveloppes premier jour a contribué pour CHF 110'000 à ce bon résultat.

Manifestations

L'organisation d'un **match exhibition à Majorque** entre Roger Federer et Rafael Nadal a rapporté USD 250 000 à la RFF. Le **Charity Event** de Davos a permis à la RFF de récolter CHF 60 000, les **South African Golf Days** au Golf Club «La Larque» CHF 15 000 et le **tournoi de golf** à Davos jusqu'à CHF 40'000. En outre, Roger Federer a reversé son cachet de 50 000 USD pour une séance photos organisée par **Disney**.

Bilan au 31 décembre 2007 (en CHF)

<u>ACTIFS</u>	<u>2007</u>	<u>2006</u>
Avoirs bancaires (liquidités et titres)	3'049'023,11	623'678,18
Créances de fournitures et prestations	0,00	0,00
Autres créances	1'608,97	569,43
Comptes de régularisation actifs	5'985,72	3'572,90
<u>Actif circulant</u>	<u>3'056'617,80</u>	<u>627'820,51</u>
<u>Total ACTIFS</u>	<u>3'056'617,80</u>	<u>627'820,51</u>

<u>PASSIFS</u>	<u>2007</u>	<u>2006</u>
Dettes des fournitures et prestations	3'464,45	0,00
Comptes de régularisation passifs	2'000,00	3'900,00
Fonds étrangers à court terme	5'464,45	3'900,00
<u>Fonds étrangers</u>	<u>5'464,45</u>	<u>3'900,00</u>
Capital de Fondation	50'000,00	50'000,00
Réserves pour projets	100'000,00	0,00
Capitaux libres acquis	473'920,51	247'941,95
Résultat annuel	2'427'232,84	325'978,56
<u>Capital de l'organisation</u>	<u>3'051'153,35</u>	<u>623'920,51</u>
<u>Total PASSIFS</u>	<u>3'056'617,80</u>	<u>627'820,51</u>

Compte d'exploitation 01.01-31.12.2007 (en CHF)

	<u>2007</u>	<u>2006</u>
Produit des dons	2'461'284,15	356'146,94
Vente d'articles (calendriers, t-shirts)	270'050,55	51'334,00
Autres produits d'exploitation	<u>149'818,00</u>	<u>9'210,45</u>
Total produit d'exploitation	<u>2'881'153,50</u>	<u>416'691,39</u>
Aides	-330'441,00	-103'000,00
<i>IMBEWU</i> , école en Afrique du Sud	-165'000,00	-90'000,00
<i>EFDA</i> , école en Ethiopie	-50'000,00	0,00
<i>IAMANEH</i> , projet de formation des fillettes au Mali	-70'000,00	0,00
<i>AIDE SPORTIVE Suisse</i> , 13 parrainages en Suisse	-32'500,00	0,00
<i>Ecole-hôpital</i> à Myonde, Zimbabwe	-10'000,00	0,00
<i>Nolonwabo Batini</i> , aide unique à la formation	-2'941,00	0,00
(<i>Association de PARAPLEGIQUES</i> , en Suisse)	0,00	-10'000,00
(<i>MIRA</i> , protection des enfants, en Suisse)	0,00	-3'000,00
Frais de personnel	0,00	-2'000,00
Frais administratifs et juridiques	-1'040,05	-7'612,20
Dépenses publicitaires (Globus Infografik, nouv. matériel, CI)	-15'489,75	0,00
Autres charges d'exploitation (Amsale Mulugeta)	4'699,14	0,00
Total charges d'exploitation	<u>-351'669,94</u>	<u>-112'612,20</u>
Résultat d'exploitation	<u>2'529'483,56</u>	<u>304'079,19</u>
Produit financier (y compris gains de cours)	74'635,07	25'486,10
Charges financières (y compris pertes de cours)	-176'885,79	-3'586,73
Résultat annuel	<u>2'427'232,84</u>	<u>325'978,56</u>

Le 20 mai 2008

RogerFedererFoundation

Roger Federer
Président

Christoph Schmocker
Vice-président